

CLINIQUE SAINT JEAN
32, Boulevard du Jardin Botanique
1000 BRUXELLES



Brochure d'@ccueil '06-'07
(pour étudiants)

unité D2





1. Introduction

Cher(e) étudiant(e),

Bienvenue au sein de notre unité.

Grâce à cette brochure nous voulons vous informer sur la structure et l'organisation de notre unité. Nous décrivons également les différents groupes de patients qui y sont soignés. Grâce à des rencontres nous voulons vous éclairer sur la prise en charge et les soins des patients.

Nous espérons que ces notes vous permettront de vous intégrer.

Nous vous assurons de notre bonne volonté et de notre collaboration afin que ce stage vous apporte un maximum de moments d'apprentissage.

N'oubliez pas que notre premier objectif est une prise en charge professionnelle dans la réalisation des soins et dans la confiance que nous accordons aux patients.

Nous sommes convaincu qu'en tant qu'étudiant vous souhaitez réaliser un maximum de technique et devenir de vrai professionnel. Nous souhaitons réaliser ces deux objectifs avec vous.

Nous vous souhaitons un stage agréable et enrichissant.

Cette brochure a été réalisée à fin que les étudiants en soins infirmiers puissent se faire une idée sur l'identité et les activités spécifiques du service où ils feront une période de stage.

Ces infos obtenus au préalable doivent entre autre vous permettre de rédiger des objectifs de stage plus adaptés à l'unité de soins concernée.

Tout à l'image de notre métier en évolution permanente, le contenu de cette brochure fait objet de mise à jour dès que des changements sont pertinentes.

En attendant, rien n'empêche que les lecteurs attentifs, nous font part de leurs expériences et participent activement à la rédaction de cette brochure.

Un grand merci pour toutes les personnes qui ont déjà contribué à la rédaction et traduction de cette brochure.



2. Sommaire :

1.Introduction	1
2.Sommaire :	2
4.Présentation de l'unité	4
5.Organisation de l'unité.....	5
6.Profil des patients.	8
7.Activités infirmiers les plus fréquents.....	9
8.Situations d'apprentissages	10
9.Informations générales.....	12



3. Script du stage

Prénom:

Nom:

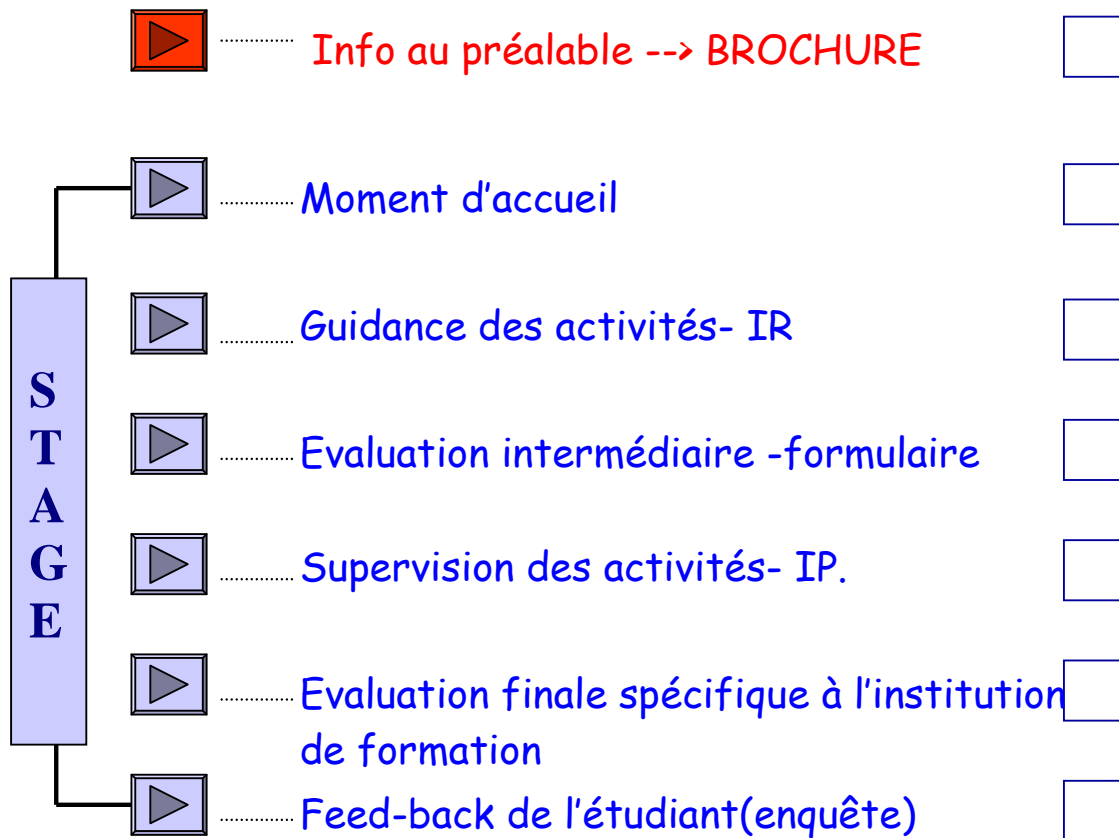

Inf.de REF.:

Inf.enseignante:

.....

.....

4. Présentation de l'unité

⊕ Le service se situe au 2^{ème} étage, bâtiment D de la clinique.

① 02 / 221 9299

⊕ Unité de chirurgie (Service C)

⊕ Nombre de lits :

- ⊕ 14 chambres particulières
- ⊕ 4 chambres à 2 lits-tarif chambre commune
- ⊕ 4 chambres à 2 lits-tarif chambre à 2 lits

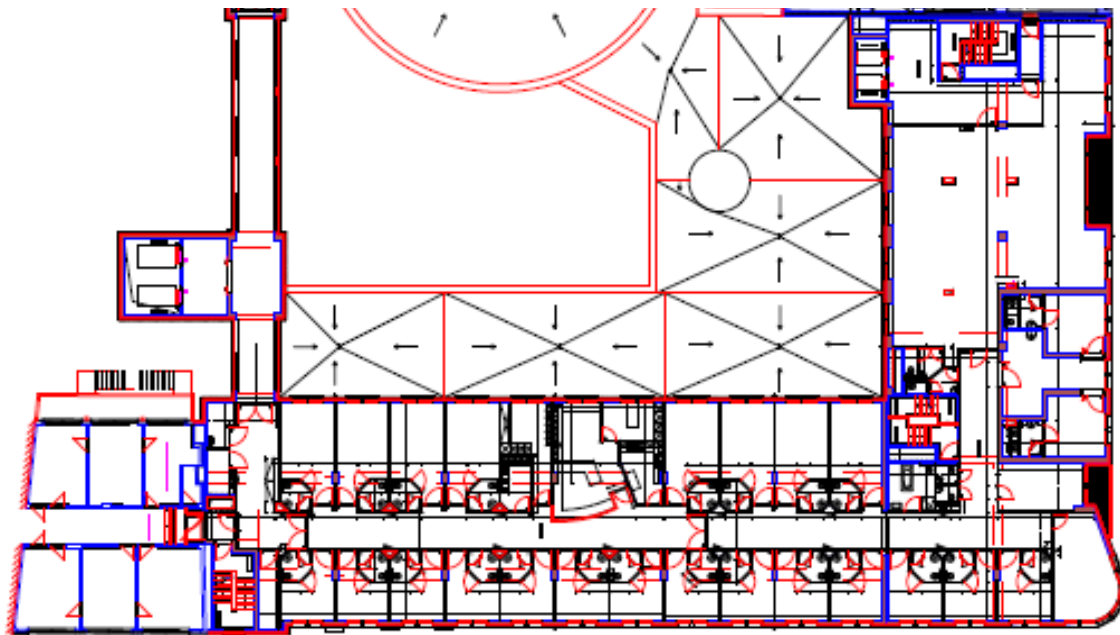

⊕ Equipe :

- ⊕ +/- 15 infirmières dont 4 infirmières de nuit
- ⊕ 3 aides soignante
- ⊕ 1 aide logistique



⊕ Chef infirmière :

☺ *Agnès De Vogelaere*

⊕ Infirmière de référence :

☺ *Maria Taïbi*

Notre équipe est composée de différents soignants qui ont chacun leurs tâches. Selon le service et ses besoins leurs présences et nombres peuvent varier.

Si l'on prend comme référence les « catégories de personnel » employées par le RIM, on arrive à six groupes :

- ⊕ Infirmiers, infirmières gradués (és) et accoucheuses
- ⊕ Infirmiers, infirmières brevetés(e)s
- ⊕ Les aides soignants
- ⊕ Les assistants logistiques
- ⊕ Autres (animateurs, animatrices, secrétariat, etc....)
- ⊕ Étudiants

Il est important de préciser que chaque groupe a son importance dans les activités au bénéfice du patient.

Plus important encore, c'est le fait qu'en réalité les tâches sont une responsabilité et l'effort de toute l'équipe et que la flexibilité proportionnelle à la compétence de chaque membre facilite le bon déroulement de l'activité dans le service

5. Organisation de l'unité

⊕ Nursing intégré

Nous mettons en pratique des soins infirmiers personnalisés.

Grâce à une prise en charge globale du patient nous voulons assurer une continuité des soins et créer une véritable relation de confiance avec le patient.

Nos outils sont :

Le dossier du patient

Les briefings

- Les rapports oraux des patients
- Les réunions multidisciplinaires



Organisation du travail avec les étudiants.

Lors de la répartition du travail, nous essayons que les étudiants puissent rester dans le même staff infirmier afin de faciliter l'apprentissage et la supervision, nous leur attribuons aussi le même groupe de patients.

Nous comptons sur votre initiative afin de nous faire connaître vos objectifs de stage et nous permettre d'orienter vos situations d'apprentissage.

Nous pensons également que le fait d'être intégré dans le travail infirmier peut vous apporter de nombreuses occasions d'apprentissage et d'expérience.

N'hésitez pas à demander régulièrement aux infirmières une évaluation de votre travail. Ces brèves rencontres vous permettront de renforcer vos apprentissages.

⊕ Organisation d'une journée.

06.45 h :

- Equipe du matin. Rapport de nuit à l'équipe de jour.
- Distribution des médicaments du matin et tour des paramètres.

08.00 h :

- Distribution des déjeuners.

08.15 h :

- Rapport aux collègues et aux étudiants.

Chaque infirmière est responsable d'un demi-couloir :

- soit l'avant du service : chambre 367 à 382 (dossier vert)
- soit l'arrière du service : chambre 383 à 398 (dossier bleue)

08.30 h :

- Soins aux patients : Soins hygiène, soins de bouche, réfection de lit, mobilisation.
- Préparation préopératoire
- Préparation et réalisation des examens diagnostic

- Transport des patients de la salle de réveil vers l'unité. (accompagné par une infirmière diplômée)



- Entretien des chariots de soins.
- Préparation des chariots à linge.
- Rapport oral et rédaction des observations au dossier infirmier.
- Elaboration du plan de soins pour le lendemain.
- Contrôle des paramètres.
- Préparation du traitement du midi.

12.00 h :

- Administration des traitements du midi
- Contrôle des paramètres (suivi des opérés)
- Distribution et aide pour le repas de midi

12.45 h :

- Rapport et remise du service à l'équipe de l'après-midi

13.30 h :

- Préparation et distribution des médicaments de l'après-midi.

15.15 h :

- Soins de l'après-midi : frictions, pansements, mobilisation des patients alités...

17.00 h :

- Distribution et aide pour le repas du soir
- Transport des patients (examens, avis, etc...)
- Préparations préopératoires

18.00 h :

- Débarrasser le plateau du souper et ramener le chariot des repas à la cuisine centrale

19.30 h :

- Soins du soir (préparation pour la nuit): contrôle des paramètres, pansements,.....

20.30 h :

- rapport à l'infirmière de nuit.



6. Profil des patients.

Patients porteurs d'affections et de traitements chirurgicaux

- ❖ Urologiques :
 - TURP
 - TURB
 - Milin
 - Prostatectomie radicale
 - Néphrectomie
 - Urétéroscopie
 - Bricker
- ❖ Gynécologiques :
 - laparoscopie
 - Colporaphie
 - Marshall - Marketti
 - Ovarectomie
 - Tumorectomie du sein
 - Mastectomie
- ❖ gastro-intestinaux :
 - gastrectomie
 - colectomie
 - wipple
 - amputation du rectum et stomie
 - cholécystectomie
 - hernie inguinale
 - gastroplastie
 - splenectomie
- ❖ Oto-rhino-laryngologiques :
 - thyroïdectomie
- ❖ Infections au niveau du système locomoteur et chirurgie plastique :
 - Reconstruction mammaire
 - Plastie abdominale

Des brochures informatives concernant ces différentes interventions sont à votre disposition dans le service.

Voici les examens le plus souvent demandés dans notre service.

- Radiologie :
 - RX thorax
 - Echographie
 - OED
 - Lavement baryté



Scanner

Autres : isotopes
Colonoscopie
Gastroskopie
ERCP
ECG
Analyses sanguines.

Des brochures informatives concernant ces différents examens sont à votre disposition dans le service.

7. Activités infirmiers les plus fréquents.

- Soins d'hygiène et réfection des lits
Préparation et administration : injections IM, SC, IV
Perfusions
- Pansements : aseptiques
 - Drainages
- Placement de la sonde vésicale et instillation
- Placement sonde gastrique et sonde d'alimentation entérale
- Pansement voie centrale

Utility :

- ⊕ Tâches d'entretien
- ⊕ Rangement et entretien des chariots de soins et de pansements
- ⊕ Mise en sac du linge : sacs blancs : linge à repasser
sacs oranges : éponge
- ⊕ Matériel souillé : d'abord laver et rincer, puis faire tremper avec un produit désinfectant pendant 30 minutes et essuyer.
- ⊕ Matériel à stériliser : après avoir essuyé les bassins en inox et les bassins réiniformes les déposer dans une boîte spéciale
- ⊕ Matériel venant de la chambre : laver et désinfecter (pied à perfusion, chaise percée,...)

Réfection de lits.

- ⊕ Après le départ du patient.
- ⊕ Défaire le lit et vider la table de nuit
- ⊕ Nettoyage des lits par l'équipe
- ⊕ Réfection du lit et remettre le matériel dans la table de nuit (bassin de lit, panne, urinal, serviette,)



8. Situations d'apprentissages

Objectifs de stage générales et spécifiques			
	1ière	2ième	3ième
Admission du patient + anamnèse	---	---	X
Expliquer les examens	---	---	X
Conduire le patient aux examens	avec aide	X	X
Rasages préopératoire + laxatif + expliquer douche	fin d'année	X	X
Le Jour de l'opération: douche avec Hibiscrub	---	X	X
Préparation + prémédication	---	X	X
Descendre en salle d'opération	jamais seul	X	X
Préparer la chambre pour le retour du malade de salle d'Op	---	---	X
Rechercher patient en salle d'Op et installer dans la chambre, donner la sonnette	jamais seul	jamais seul	jamais seul
Surveillance post-op :-TA & P			
-conscience			
-douleur			
-nausées	+/- 1x/h	fin d'année	X
-D.U.(débit urinaire)			
-Pansement			
-gluco-touch	4x/24h	avec aide	X
Préparer les perfusions + surveiller	---	préparer	X
Comfort du malade: friction - réfection du lit	jamais seul	avec aide	X
Préparer et donner le pro-dafalgan (anti-douleur)	---	fin d'année	X
Clexane SC	---	X	X
Répondre aux sonnettes	X	X	X
Installation pour la nuit	---	---	X
Laver le patient	avec aide	avec aide	X
Faire le pansement	---	X	X
1ier lever post-op	avec aide	avec aide	X
Mettre de l'ordre dans les chambres	X	X	X
Débarrasser les chariots à pansements, à linge + nettoyer	X	X	X
Préparer les chariots pour le lendemain(pansements+linge)	---	avec aide	X
Rapport oral et écrit	X	X	X
Préparer le patient pour sa sortie	---	---	X
Préparer le chariot des frottes	avec aide	X	X
Faire le lit après le départ (après les frottes)	X	X	X

Urologie			
	1ière	2ième	3ième
Sonde vésicale avec rinçage continue(prostatectomie)	---	avec aide	X



Rinçage manuel (aspirer!)

Sondage résidu / demeure

Enlever sonde vésicale + suivre débit urinaire

Incontinence chez l'homme (peniflo)

Stimuler à boire

Instillation de médicament dans la vessie

Soins de stomie urinaire + éducation

Soins de Cystofix

Raccourcir drain/lamelle

T.I.S.(toilette intime stérile)

Rééduquer la vessie: S.V. + valve pour cathéter

Sac à urine à la jambe (pour retour à domicile au confort du patient)

Sonde ureterale

---	---	X
---	avec aide	X
---	avec aide	X
---	avec aide	X
X	X	X
---	---	X
---	avec aide	X
---	X	X
---	avec aide	X
---	X	X
---	---	X
---	X	X
---	avec aide	avec aide

Gynéco

T.I.S.

Observation pertes vaginales

Changer bande hygiénique

Sondage résidu

Oter fils vaginaux

Pansements mastectomie / changer Redon

Accompagnement psychologique (vivre comme avant)

pompe PCA

mise manomètre à O2

ôter mèche vaginale

ôter les redons (mastectomie,HRT)

pansement lamelle ou ôter lamelle (tumorectomie sein)

ôter SV + prendre échantillon d'urine pour le labo

---	avec aide	X
---	X	X
avec aide	X	X
---	avec aide	X
---	---	X
---	X	X
---	---	X
---	avec aide	X
---	X	X
---	avec aide	X
---	avec aide	X
---	avec aide	X
---	X	X

Chirurgie abdominale

Wash-out

Pansement:-lamelle / redon

-mèche + rinçage

ôter fils ou agrafes

mettre sonde gastrique / ôter sonde gastrique

soins de colo-/ileostomie + éducation

ôter bridge

pleurevac

---	X	X
---	avec aide	X
---	avec aide	X
---		X
---	avec aide	X
---	avec aide	X
---	avec aide	X
---	---	X



pansement coelio
 ôter voie centrale + prendre échantillon
 pansement voie centrale
 pompe PCA
 ôter périphérique
 jéjunostomie + gavage
 drain de Kher
 explications de régime
 lavement par les stomies

---	X	X
---	---	X
---	avec aide	X
---	X	X
---	X	X
---	avec aide	X
---	avec aide	X
---	---	X
---	---	X

9. Informations générales.

- ⊕ L'horaire de travail est établi par l'infirmière de référence et l'étudiant. Il est possible d'y apporter des modifications. Consultez régulièrement votre horaire et respectez ce qui a été convenu. En cas d'absence prévenir l'unité et l'école avant 8 h.
 - ⊕ N'hésitez jamais à poser des questions.
 - ⊕ Demander en toute quiétude une supervision pour les soins spéciaux ou pour des apprentissages nouveaux.
 - ⊕ Le retour de salle de réveil et l'installation d'un opéré se fait avec une infirmière diplômée.
 - ⊕ Nous ne disposons pas des dossiers médicaux mais il vous est possible d'obtenir des renseignements à la consultation concernée entre 13 et 15 h. et ce avec l'autorisation de la chef d'unité.
 - ⊕ A l'unité vous trouvez des informations concernant les pathologies, les procédures de soins et les plans de soins(compendium).
- ❖ **Soyez ouvert à l'amélioration, utilisez vos erreurs pour apprendre**
- ❖ **Au plus vous donnez ; au plus vous recevez.**

Nous vous souhaitons dès à présent un agréable et enrichissant stage dans notre unité !

St-Jean / CONSULTATION - St-Jan / RAADPLEGINGEN

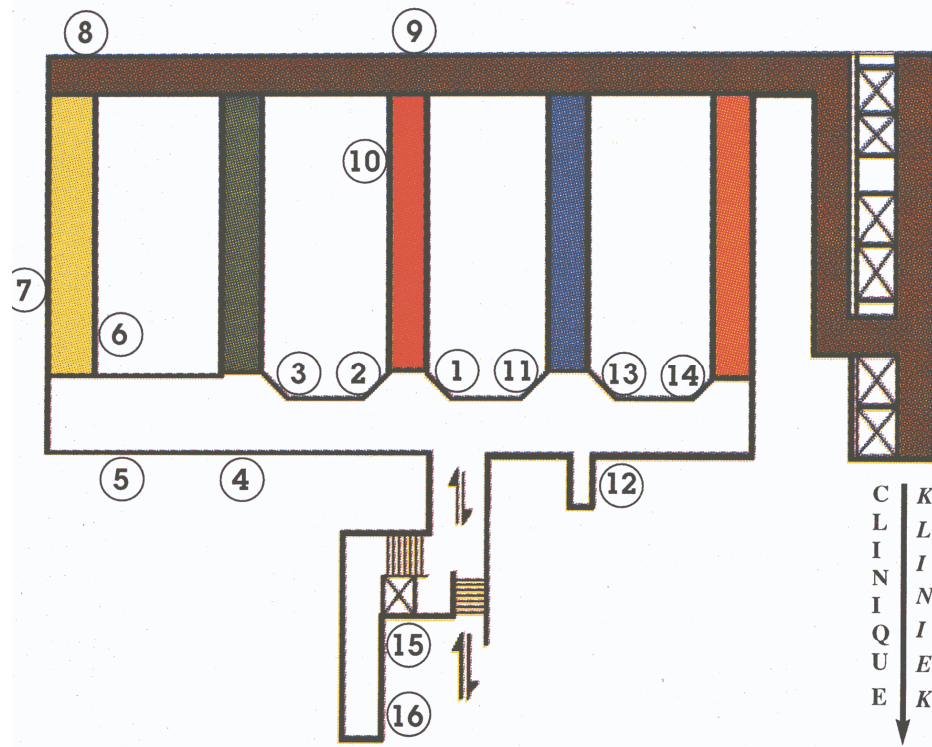

Cardiologie : 14
 Chirurgie : 2
 Chirurgie cardio-vasculaire : 1
 Chirurgie plastique : 3
 Clinique de la douleur : 3
 Dermatologie : 3
 Endocrinologie : 10
 Gastro-entérologie : 12
 Gynécologie : 4
 Drs Hachez : 6
 Hématologie : 8
 Laboratoire : (+1)
 Neurochirurgie : 13
 Neurologie : 11
 Ophtalmologie : 7
 ORL : 3
 Orthopédie : 9
 Pédiatrie : 15
 Pneumologie : 8
 Psychopathologie : 16
 Radiothérapie : 8
 Rhumatologie : 9
 Stomatologie : 3
 Urologie : 5

Endocrinologie : 10
Gynaecologie : 4
Drs Hachez : 6
Hart- en vaatheekunde : 1
Hartziekten : 14
Heelkunde : 2
Hematologie : 8
Huidziekten : 3
Kinderziekten : 15
Laboratorium : (+1)
Longziekten : 8
Maag- en darmziekten : 12
Neurochirurgie : 13
Neurologie : 11
Neus- keel- en oorziekten : 3
Oogziekten : 7
Orthopedie : 9
Pijnkliniek : 3
Plastische heelkunde : 3
Psychopathologie : 16
Radiotherapie : 8
Reumatologie : 9
Tand- en mondziekten : 3
Urologie : 5

Anesthésie : via 0
 Chirurgie de jour : via 0
 Clinique : Clin. 0 à 8
 Dialyse : via -1
 Hôpital de jour médical : Clin. + 5
 Médecine nucléaire : Clin. + 1
 Néphrologie : via -1
 Radiologie : Clin. + 1
 Radiothérapie (traitements) : via -1
 Urgences : Clin. - 1

Anesthesie : via 0
 Daghospitaal : Klin. + 5
 Dagheelkunde : via 0
 Dialyse : via -1
 Kliniek : 0 tot 8
 Nierziekten : via -1
 Nucleaire geneeskunde : Klin. + 1
 Radiologie : Klin. + 1
 Radiotherapie (behandelingen) : via -1
 Spoedgevallen : Klin. - 1